116年
補助大專校院就業學程企業預聘青年計畫

計畫提案申請說明會

黃金鐵三角

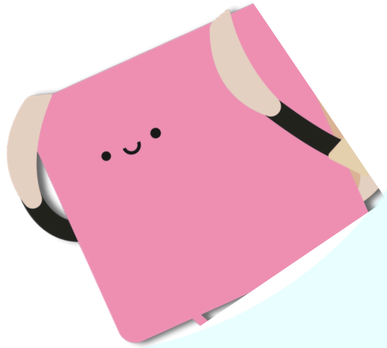

暖身賽



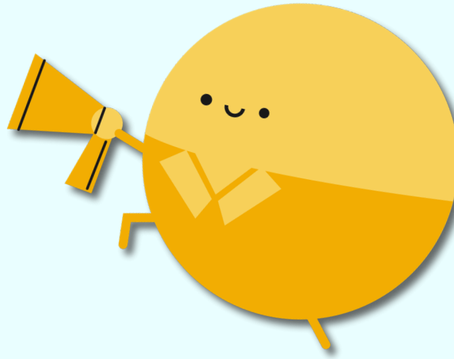

115年大專校院就業學程企業預聘青年計畫

學程名稱	申請學程數	工作崗位(員額數)
東海大學	1	30
建國科技大學	1	27
朝陽科技大學	2	34
靜宜大學	2	101
大葉大學	2	59
中臺科技大學	2	105
國立勤益科技大學	2	55
國立臺中科技大學	3	72
亞洲大學	4	91
僑光科技大學	4	116
弘光科技大學	5	142
嶺東科技大學	14	419

合計補助3538.7萬

12所學校/42個學程通過





01 計畫目的

(計畫第一點)

為提升大專生之就業知識、技能、態度，
協助大專生增加職場競爭力及順利與職場接軌，
爰補助大專校院結合企業辦理就業導向之訓練課程及工作崗位訓練。

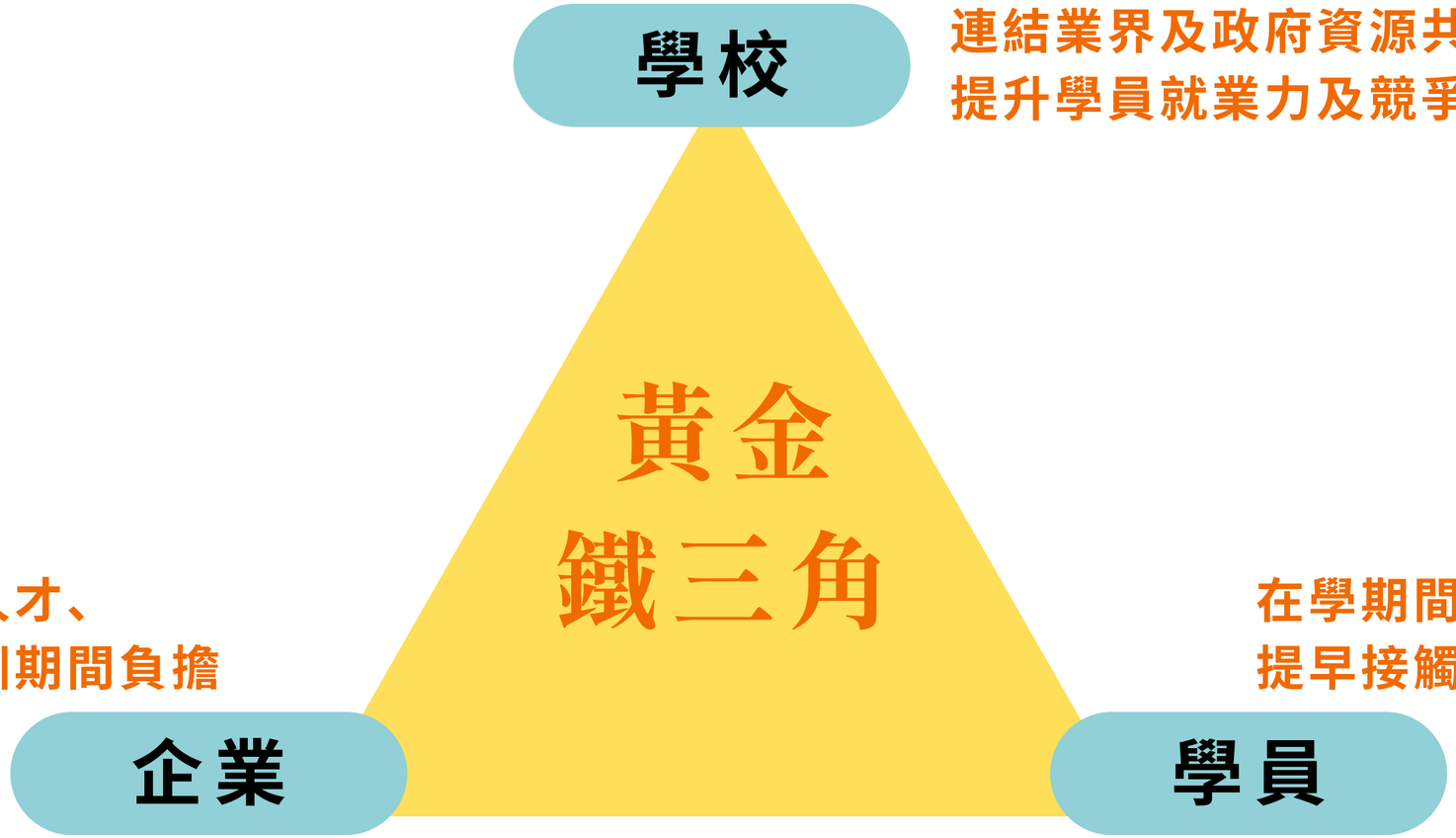

補助大專校院就業學程
企業預聘青年計畫

補助學校

實務學程

提高金額!!

最高補助 **90萬** 元

訓練學程

最高補助 **30萬** 元

補助企業

職缺符合重點產業

最高補助 **7.2萬** 元

例如：工程師、護理人員、金融AI助理、
數位行銷設計師、食品研發、教保員

職缺非重點產業

納入補助!!

最高補助 **3.6萬** 元

例如：餐飲門市服務專員、美容美髮設計師、
行銷業務專員、專案企劃執行專員

皆應具備中階以上技術層級

02 115學年修正後／優勢合作

核心構面	經費項目	修正亮點
一、補助額度	實務學程補助	最高 90 萬元
二、彈性編列	主持人費合併	合併編列 上限 7.5%
	工作人員費	上限調高至 30%
	材料費	720 元/人 (依人數算)
	雜費	15 元/人/小時
三、誘因獎勵	優秀學員獎勵	須編列至少 2% 以上
	學校媒合獎勵	依媒合企業 (2,000元/家)
	學員留任獎勵	10,000 元/人
四、企業	工作崗位訓練費	重點產業最高72000/人 非重點產業最高36000/人
	新增重點產業	政策性產業、照顧服務產業、托育產業等等...(如右圖)

政策性產業

五大信賴產業推動方案、六大區域產業及生活圈、智慧機器人產業推動方案...等

運用人工智慧與數位科技或淨零雙軸轉型之產業

涵蓋再生能源、氫能電力、節能低碳、電動運具、循環經濟、綠色金融及淨零人才培育

照顧服務產業

長照3.0

托育產業

少子女化對策2.0



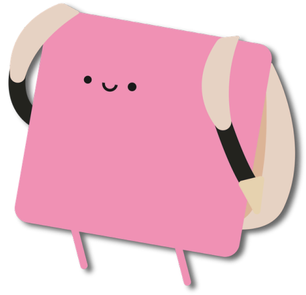

03 課程規劃重點

(計畫第七點)

應就 **科系特色** 、 **學校配合資源** 、 **產業發展趨勢** 及 **業界所需人才** 規劃。

- 就業為導向之訓練計畫
- 課程內容應具關聯性與銜接性
- 以跨領域整合或創新方式實施

領域別

01 流通業
02 財務金融
03 經營管理
04 數位內容與資訊
05 觀光與餐旅服務
06 醫療保健與照顧服務
07 人文社會與文化創意
08 造型與時尚設計
09 營建工程與機電
10 生態環保與生物農業科技相關產業

04 辦理模式

	實務學程	訓練學程
主要課程	實務課程 162hr	關鍵就業力48hr (含就業準備3hr)
其他課程	勞動法令課程 6hr	
職場學習	工作崗位訓練 320hr	

05 計畫提案申請

計畫申請

1. **申請期間：115年10月16日起至116年1月15日止**

初審審查

1. **針對申請單位資格、工作崗位訓練單位資格、經費編列情形、應備文件及是否依本計畫規定內容填列等審查**
2. **依本計畫規定內容提列，通過者得進入複審**

複審審查

1. **以書面審查為原則**
2. **依各訓練領域、經費預算及與發展重要產業政策之相關性等擇優補助，複審成績達 70 分以上者給予補助**

審查項目

1. **課程規劃與師資**
2. **工作崗位訓練與行政管理**
3. **招生媒合、學習與就業輔導**
4. **加分項目(國際化能力提升情形、優秀學員獎勵)**
5. 以往執行績效
6. 學校行政配合情形
7. 前二學年、前一學年放棄或終止計畫（總分扣3分/每學程）

修正及公告

1. **依初審及複審意見修正計畫書，修正完畢並函文中彰投分署**
2. **分署函復各校通過核定及修正後之學程名單**
3. **預計於116年___月公告**

06 計畫審查/注意事項提醒

審查項目	注意事項
課程規劃與師資	課程設計應依據職能分析對應業界實務需求
工作崗位訓練與行政管理	1. 工作崗位職缺名稱 VS 學程課程 2. 申請階段須提供合作意向書或契約
就業輔導	就業輔導需說明具體執行規劃
加分項目 **(國際化能力提升情形、優秀學員獎勵)**	優秀學員獎勵應明確規劃，例如前三名的 _____ 若學程涉及 _____ 或與 _____...等等可作為客觀佐證



07

116學年計畫期程

115年

計畫書提案

115/10/16~116/01/15
以「校」為單位函文申請

116年

修正計畫

複審後，會發函至各校

開始計畫

116/07/01

招生作業

學員名冊應於上、下學期開學後一個月內於本計畫資訊管理系統建置完成

117年



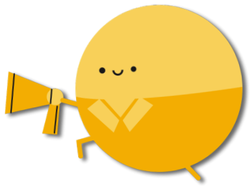

08 產學合作實務分享

校園培育階段：校企雙向交流，深化產學合作

- 企業入校，提前掌握人才培育情形
- 教師入企，促進產業技術與教學交流
- 校企共同培育，強化實習與就業銜接



企業實務訓練階段：深化職場關懷，促進適性發展

- 高階主管親自交流，重視青年人才培育
- 主動關懷學生，協助改善職場適應問題
- 彈性調整訓練單位，落實適性培育

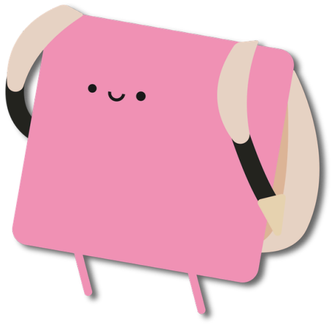

旭東機械

產學合作推動流程

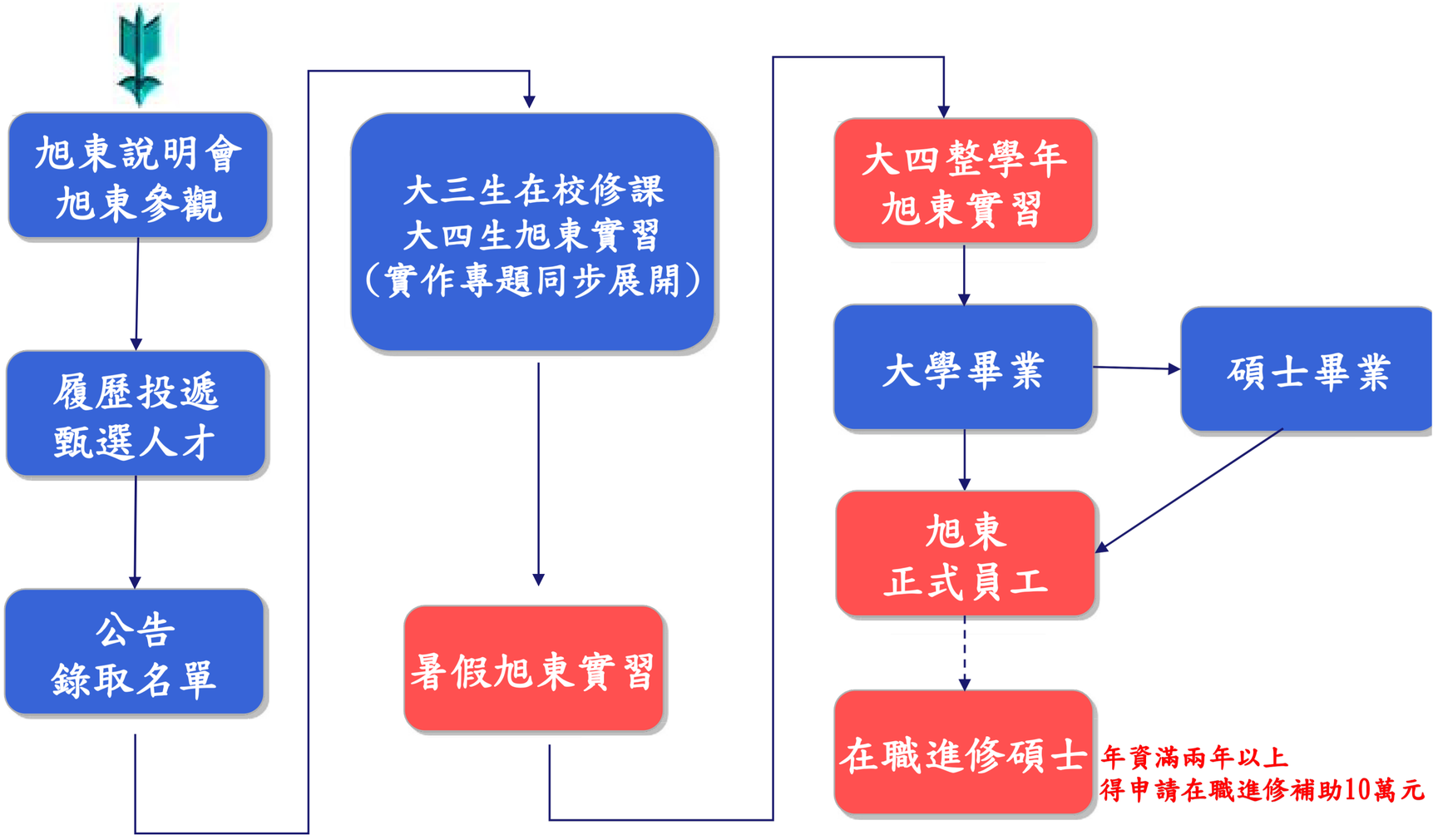



旭東到校產學說明會

WisePioneer









學校師生至旭東參訪









學生投遞履歷/主管面談筆試









董事長與產學生交流座談
專題進度討論/實作演練

WisePioneer



董事長與產學生交流座談



第一組專題討論會議

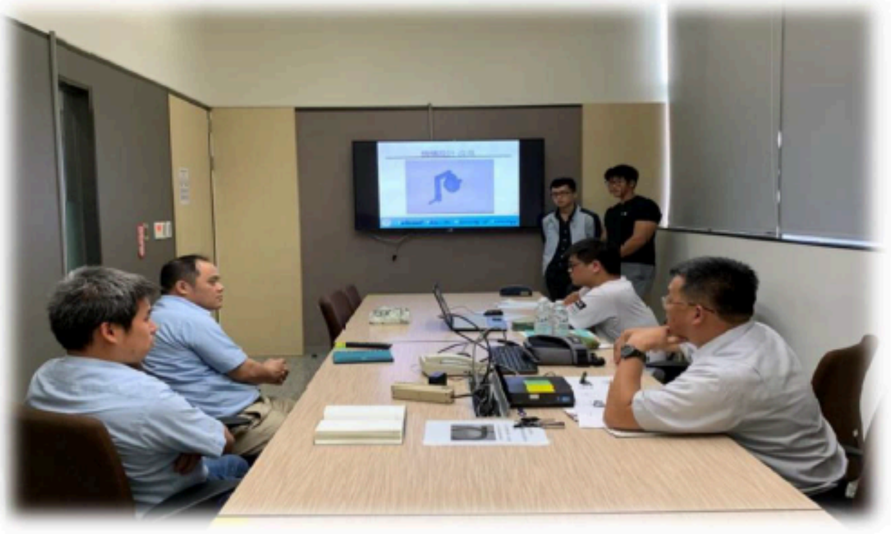

第二組專題討論會議



第三組專題討論會議

跨領域課程授課情形









產學實作專題檢核及成果發表會

WisePioneer











114年大專預聘就業學程成果





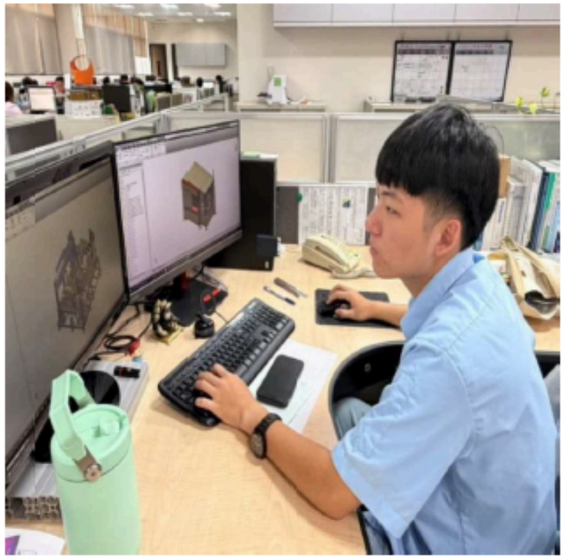

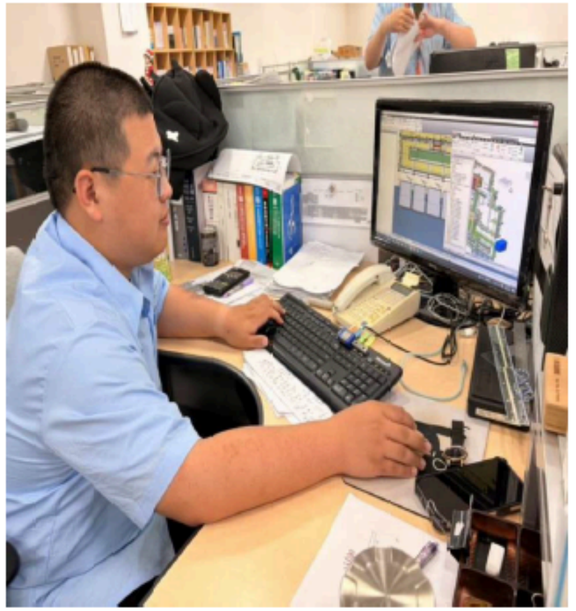



計畫實習114/7-115/6
勤益機械：4位
勤益資管：1位
115/7全數畢業留任
115/8計畫補助核銷與
申請學生留任獎勵金

工作崗位訓練重點流程

開訓

- **須向校方確認是否有將學員列入工作崗位訓練名單**

並以E-mail方式提供以下資料：

- 學員勞/健保加保資料
  (需於學員錄訓當日完成加保)

- 學員錄訓課表起訖

辦訓

- 配合預告或不預告訪視評核活動
- 參訓學員應填寫雙週誌
- 職場導師批閱雙週誌並填寫指導內容及導師評語
- 配合就業追蹤調查事項
- 應依企業規定辦理學員離退訓相關事宜
- 實際訓練情形與核定訓練計畫不同時，請提前辦理計畫變更申請

核銷

- 於計畫最後一名結(離、退)訓日起30日內辦理核銷作業
- 企業核銷文件未於期限內函送分署，或核銷文件不齊全，經分署通知限期改善，逾期未改善者，分署得取消當次補助
- 分署審查無誤後，寄送核定結果公文並進行補助撥款

工作崗位訓練應附核銷文件

- 申請核銷公文
- 計畫核定通過公文及計畫變更相關文件
- 核銷表件檢核表
- 國內金融機構存摺封面影本
- 支出明細表
- 參訓學員訓練雙週誌
- 學員出勤紀錄、訓練時數自填表
- 訓練成果報告一份（含學員滿意度調查表及統計表）
- 學員最近一期勞、健保加退保明細

寄送資訊

收件地址： 40757 臺中市西屯區台灣大道三段540號3樓之5-專案辦公室收

□核銷文件　　□核銷補件

注意事項：
應於最後一名學員結/離/退訓日起30日內送達。

黃金鐵三角

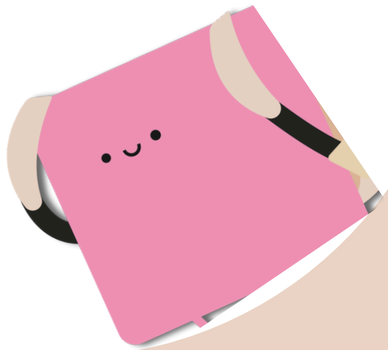

複習賽

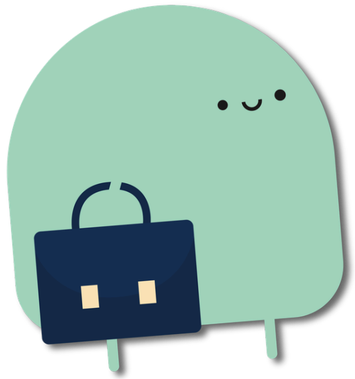

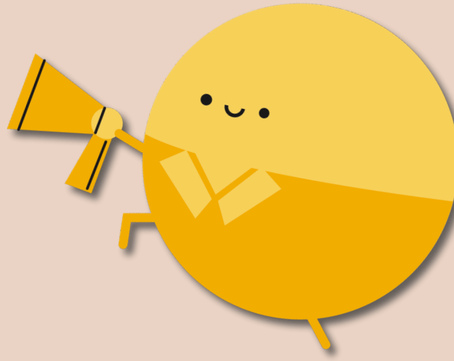

黃金鐵三角

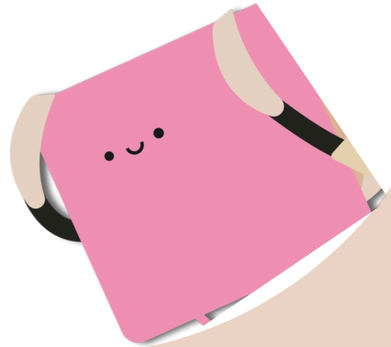

提案意願調查表

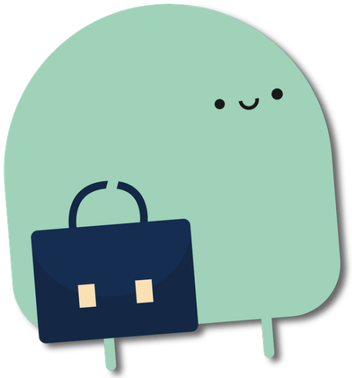

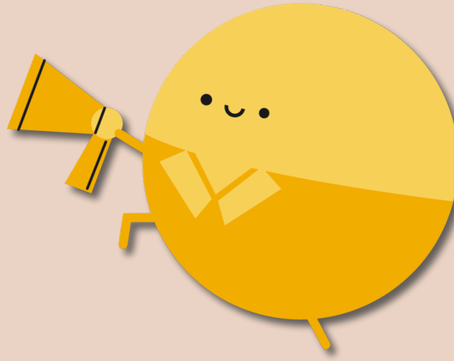

各學校計畫聯絡窗口

補助大專校院就業學程企業預聘青年計畫-青年職涯發展中心

04-22222700

黃柔子 #407
計畫聯絡總窗口

王韻筑 #412
計畫督導

楊小蕙 #405
中台科大
建國科大
亞洲大學
弘光科大
靜宜大學

曾湘榆 #408
勤益科大
僑光科大
東海大學

李名秣 #409
大葉大學
朝陽科大
臺中科大

吳心妤 #411
嶺東科大

若各校有老師沒趕上本次說明會，但有申請之意願者，可經由各校總窗口調查：
歡迎統一以校為單位報名，由分署安排時間派員至學校，亦可安排線上說明。

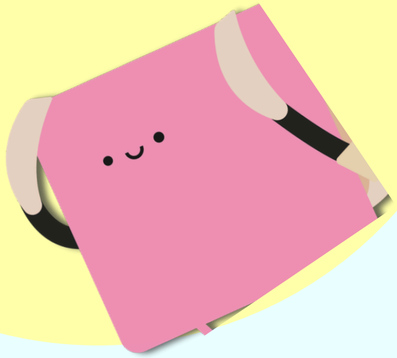

工作崗位訓練(企業)

專案辦公室聯絡電話

04-37031449

伍郁雯

分機16

許力文

分機14

趙玉婕

分機12

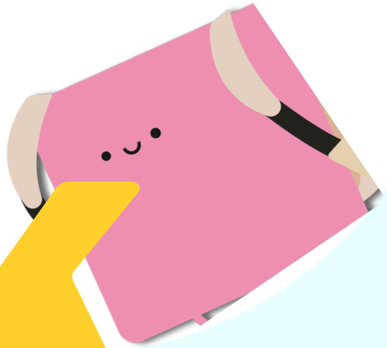

THANK YOU

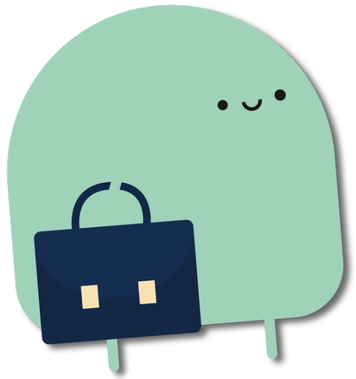

讓我們一起成為

就業學程 鐵三角

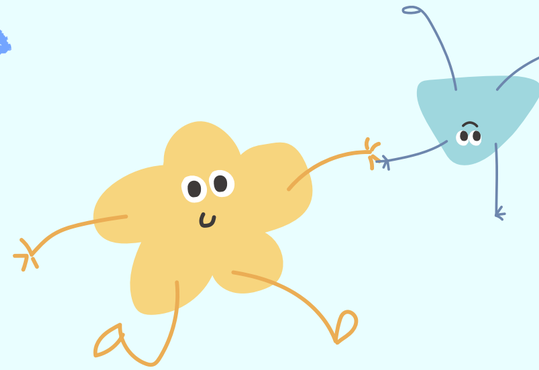

學校 × 企業 × 青年